

GALLENBLASE, GALLENWEGE (C23-C24)

SITUATION IN DEUTSCHLAND

| INZIDENZ UND MORTALITÄT | MÄNNER | FRAUEN |
|---|--------|--------|
| Altersstandardisierte Rate (/100.000) Europastandard | | |
| Inzidenz Saarland 2013 | 3,2 | 2,7 |
| Mortalität Saarland 2013 | 1,7 | 2,6 |
| geschätzte Inzidenz BRD 2013 | 3,7 | 3,5 |
| Mortalität BRD 2014 | 2,4 | 2,3 |

Wichtige Risikofaktoren: Gallensteine, chronisch entzündliche Erkrankungen der Gallengänge, Colitis ulcerosa sowie Lebererkrankungen (durch Alkoholkonsum, Hepatitis C- oder HIV-Infektion) gelten als mögliche Risikofaktoren. An lebensstilbezogenen Faktoren kommen starkes Übergewicht, Diabetes und Rauchen dazu.

2012 wurden in Deutschland etwa 4.950 Neuerkrankungen an bösartigen Tumoren der Gallenblase (ca. 37%) und der Gallenwege außerhalb der Leber (63%) festgestellt. Bei Frauen findet sich häufiger das Gallenblasenkarzinom, während bei Männern Tumoren der extrahepatischen Gallenwege überwiegen. Das Erkrankungsrisiko steigt mit zunehmendem Lebensalter an.

In Deutschland sind seit 1999 die altersstandardisierten Neuerkrankungsraten bei den Frauen rückläufig (besonders für Gallenblasenkrebs), bei den Männern jedoch weitgehend gleich geblieben. Die

Sterblichkeitsraten haben bei beiden Geschlechtern im gleichen Zeitraum stetig abgenommen.

SITUATION IN RHEINLAND-PFALZ

Inzidenz: 2014 wurden 116 Tumoren der Gallenblase bzw. Gallenwege sowohl bei Männern als auch Frauen gemeldet. Die Inzidenz ist in Rheinland-Pfalz gegenüber den letzten Berichtsjahren bei Männern leicht angestiegen, bei den Frauen leicht rückläufig. Das mittlere Erkrankungsalter liegt bei Frauen mit 80 Jahren über dem der Männer (74 Jahre).

Histologieverteilung, Tumorstadien und Lokalisation: Mehr als 80% der Karzinome von Gallenblase und Gallengängen sind Adenokarzinome. Bei Diagnosestellung befindet sich die Mehrzahl der Tumoren bereits in Stadium T2 oder T3. In Rheinland-Pfalz waren 2014 bei den Frauen die Tumoren der extrahepatischen Gallenwege (55%) ähnlich häufig wie das Gallenblasenkarzinom (45%). Bei den Männern sind die Tumoren der extrahepatischen Gallenwege mit 84% deutlich häufiger (Daten sind hier nicht gezeigt).

Mortalität: 2014 starben 77 Männer und 107 Frauen an Karzinomen der Gallenblase bzw. -wege. Die Mortalität beträgt insgesamt etwa 2/100.000. Das mittlere Sterbealter beträgt 74 Jahre bei Männern und 79 Jahre bei Frauen.

| ÜBERSICHT MORTALITÄT | MÄNNER | FRAUEN |
|--|---------|--------|
| Summe Sterbefälle | 77 | 107 |
| Anteil an allen Krebssterbefällen | 1,2 % | 2,0 % |
| Verhältnis Männer zu Frauen, Sterbefälle | 1 : 1,4 | |
| Mittleres Sterbealter | 74,3 | 79,4 |
| Rohe Rate | 3,9 | 5,3 |
| Altersstandardisierte Rate (/100.000) | | |
| Weltstandard | 1,5 | 1,3 |
| Europastandard | 2,4 | 2,1 |
| BRD 1987 | 3,3 | 3,0 |

ALTERSSPEZIFISCHE MORTALITÄTSRATEN 2014 (JE 100.000)

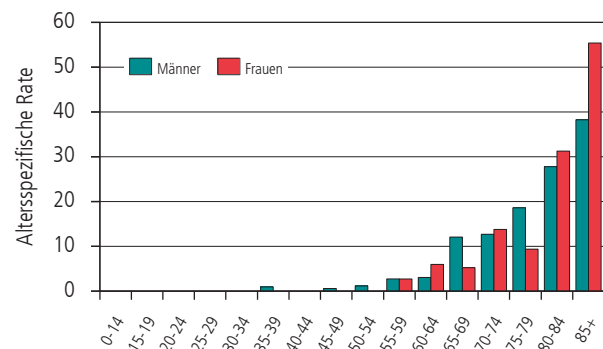

MORTALITÄTSRATE (JE 100.000 UND JAHR) UND STERBEFÄLLE (Zahl: Anzahl Sterbefälle | Färbung: mittlere Sterberate)

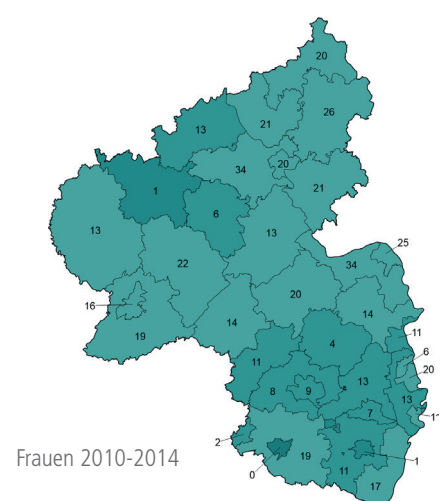
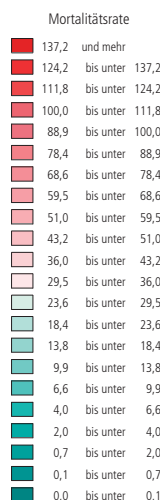
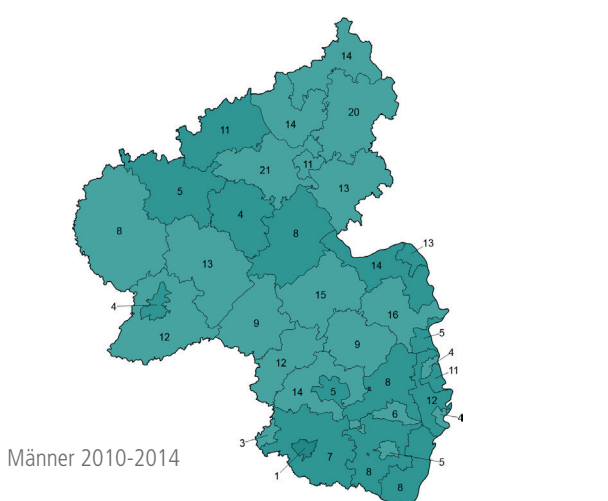

| ÜBERSICHT INZIDENZ (mit DCO-Fällen) | MÄNNER | FRAUEN |
|---|--------|--------|
| Summe registrierter Fälle | 116 | 116 |
| Anteil an allen registrierten Krebsneuerkrankungen | 1,0 % | 1,0 % |
| Verhältnis Männer zu Frauen, Neuerkrankungen | 1 : 1 | |
| Mittleres Erkrankungsalter | 73,8 | 80,0 |
| Rohe Rate | 5,9 | 5,7 |
| Alterstandardisierte Rate (/100.000) | | |
| Weltstandard | 2,5 | 1,7 |
| Europastandard | 3,8 | 2,6 |
| BRD 1987 | 4,9 | 3,6 |
| Anteil histologisch gesicherter Erkrankungen (ohne DCO-Fälle) | 80,2 % | 79,5 % |
| DCO-Anteil | 17,2 % | 28,4 % |
| M/I | 0,7 | 0,9 |

ALTERSSPEZIFISCHE REGISTRIERTE INZIDENZRATEN 2014 (JE 100.000)

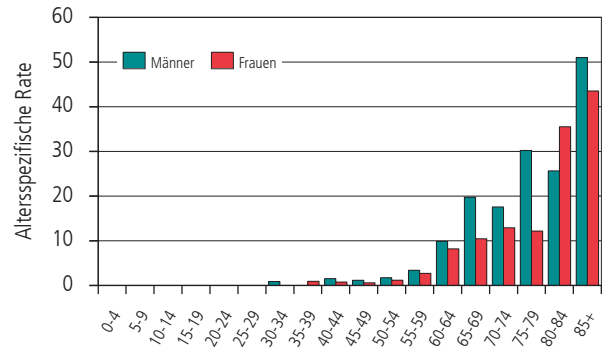

| VERTEILUNG DER TUMORSTADIEN* | MÄNNER | | FRAUEN | |
|--|--------|------|--------|------|
| (ohne DCO-Fälle) | n | % | n | % |
| T1, Schleimhaut oder Muskulatur | 9 | 9,4 | 11 | 13,3 |
| T2, Perimuskuläres Bindegewebe | 21 | 21,9 | 25 | 30,1 |
| T3, Serosa, Leber oder Nachbarorgane | 15 | 15,6 | 15 | 18,1 |
| T4, Stamm V. portae oder A. hepatica communis oder ≥ 2 Nachbarorgane | 7 | 7,3 | 3 | 3,6 |
| T unbekannt | 44 | 45,8 | 29 | 34,9 |
| Summe | 96 | 100 | 83 | 100 |

| HISTOLOGIEVERTEILUNG | MÄNNER | | FRAUEN | |
|--|--------|------|--------|------|
| (ohne DCO-Fälle) | n | % | n | % |
| Adenokarzinome | 86 | 89,6 | 67 | 80,7 |
| Sonstige und n.n.bez. Karzinome | 5 | 5,2 | 9 | 10,8 |
| Sonstige und n.n.bez. bösartige Neubildungen | 2 | 2,1 | 3 | 3,6 |
| Keine Angabe | 3 | 3,1 | 4 | 4,8 |
| Summe | 96 | 100 | 83 | 100 |

*Für Tumoren der perihilären und distalen extrahepatischen Gallengänge und der Ampulla vari haben die Stadien T1-T4 eine andere Bedeutung als oben genannt.

VERLAUF VON INZIDENZ UND MORTALITÄT 2004-2014 (Quellen: Stat. Landesamt Rheinland-Pfalz, Krebsregister Rheinland-Pfalz, Robert Koch-Institut)

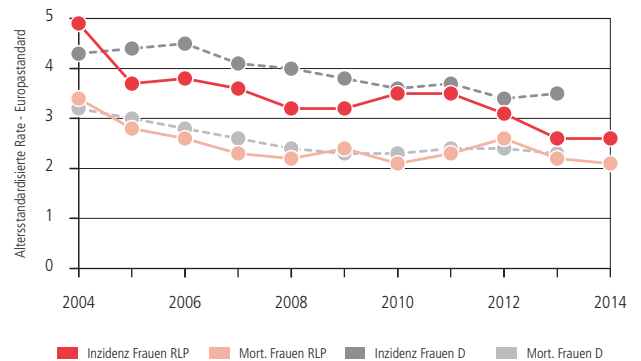
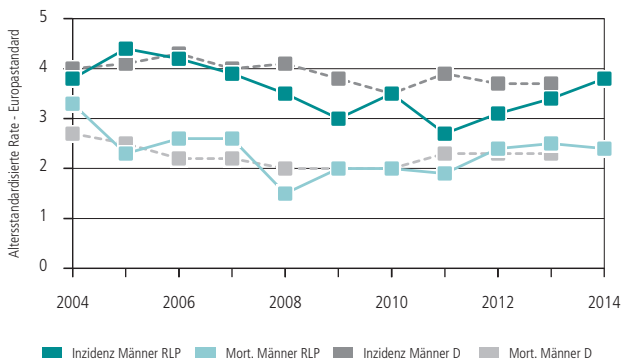

INZIDENZRATE (JE 100.000 UND JAHR) UND ANZAHL REGISTRIERTER NEUERKRANKUNGEN (Zahl: Anzahl Neuerkrankungen | Färbung: mittlere Inzidenzrate)

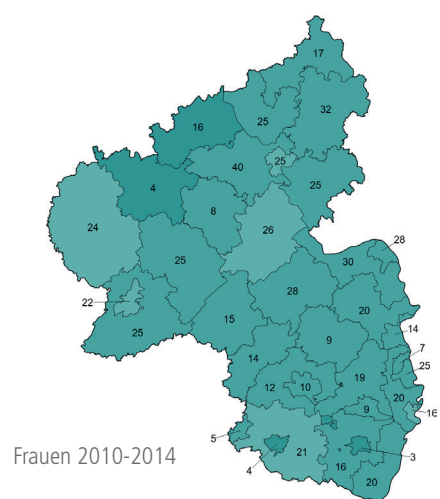
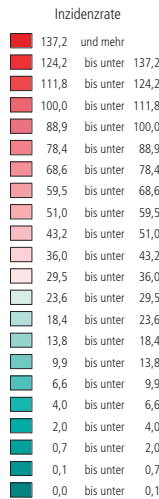
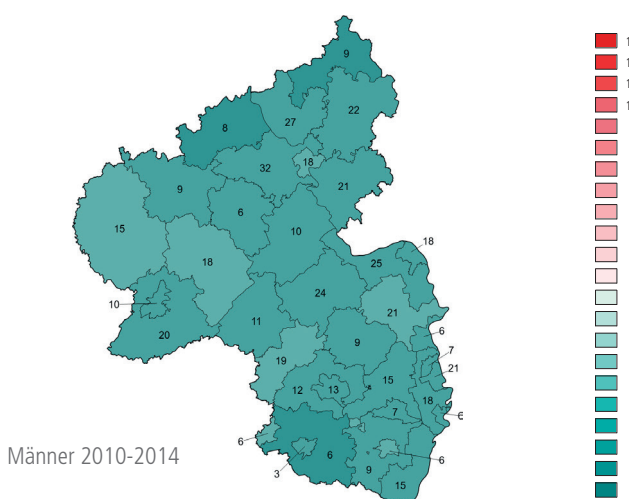

ÜBERLEBENSZEITANALYSEN - TABELLE

| DIAGNOSE(-GRUPPE) | | | 1 JAHR | | 5 JAHRE | | DEUTSCHLAND 5 Jahre relativ | RELATIVE 5-JAHRES-ÜBERLEBENS RATEN NACH UICC-STADIUM IN % | | | | |
|--|--------|---|---------|---------|---------|---------|--------------------------------|---|--------|-------|-------|--------|
| | | | absolut | relativ | absolut | relativ | | I | II | III | IV | o.A. |
| Krebs gesamt C0-C96 ohne C44 | Männer | N | 85.297 | 85.297 | 85.297 | 85.297 | 62 (56-65) | UICC-Stadium diagnoseübergreifend nicht vergleichbar. Auswertung daher nicht sinnvoll. | | | | |
| | | % | 76,4 | 78,9 | 52,1 | 61,5 | | | | | | |
| | Frauen | N | 80.484 | 80.484 | 80.484 | 80.484 | 67 (62-70) | | | | | |
| | | % | 81,4 | 83,4 | 60,5 | 67,9 | | | | | | |
| Mund und Rachen C00-C14 | Männer | N | 3.114 | 3.114 | 3.114 | 3.114 | 48 (46-50) | 240 | 225 | 283 | 1.251 | 1.054 |
| | | % | 77,3 | 78,9 | 41,9 | 46,2 | | 76,6 | 66,3 | 56,2 | 37,6 | 44,7 |
| | Frauen | N | 1.191 | 1.191 | 1.191 | 1.191 | 61 (53-67) | 134 | 79 | 100 | 371 | 480 |
| | | % | 79,8 | 81,5 | 52,9 | 58,3 | | 91,9 | 56,7 | 59,5 | 46,5 | 59,3 |
| Speiseröhre C15 | Männer | N | 1.466 | 1.466 | 1.466 | 1.466 | 22 (11-28) | 94 | 101 | 201 | 202 | 864 |
| | | % | 55,4 | 56,9 | 21,6 | 24,7 | | 62,8 | 38,9 | 25,0 | 4,2 | 25,4 |
| | Frauen | N | 383 | 383 | 383 | 383 | 24 (12-31) | 29 | 25 | 58 | 26 | 243 |
| | | % | 53,8 | 55,6 | 23,2 | 27,1 | | 52,9 | 44,4 | 29,3 | 9,5 | 24,3 |
| Magen C16 | Männer | N | 2.707 | 2.707 | 2.707 | 2.707 | 32 (30-34) | 346 | 208 | 287 | 425 | 1.388 |
| | | % | 58,3 | 60,7 | 26,2 | 31,7 | | 80,6 | 42,3 | 30,1 | 6,9 | 29,3 |
| | Frauen | N | 1.791 | 1.791 | 1.791 | 1.791 | 33 (28-39) | 233 | 167 | 135 | 238 | 968 |
| | | % | 56,5 | 58,9 | 25,7 | 30,8 | | 87,9 | 42,6 | 20,0 | 6,1 | 25,9 |
| Darm C18-C21 | Männer | N | 13.163 | 13.163 | 13.163 | 13.163 | 63 (60-66) | 1.736 | 2.221 | 2.021 | 1.691 | 5.479 |
| | | % | 80,7 | 83,9 | 52,1 | 63,7 | | 96,1 | 87,8 | 71,4 | 13,7 | 61,9 |
| | Frauen | N | 10.879 | 10.879 | 10.879 | 10.879 | 63 (58-68) | 1.308 | 1.939 | 1.715 | 1.216 | 4.684 |
| | | % | 79,3 | 82,4 | 53,3 | 64,7 | | 96,6 | 88,9 | 72,5 | 12,5 | 62,8 |
| Leber C22 | Männer | N | 1.335 | 1.335 | 1.335 | 1.335 | 15 (10-17) | 95 | 66 | 63 | 162 | 915 |
| | | % | 43,4 | 44,7 | 13,1 | 15,4 | | 56,7 | 32,1 | 9,8 | 4,7 | 13,8 |
| | Frauen | N | 473 | 473 | 473 | 473 | 14 (8-19) | 33 | 27 | 21 | 78 | 285 |
| | | % | 39,9 | 40,9 | 14,2 | 16,0 | | 49,9 | 24,4 | 18,6 | 0,0 | 16,6 |
| Gallenblase u. Gallenwege C23-C24 | Männer | N | 512 | 512 | 512 | 512 | 21 (10-48) | 59 | 77 | 45 | 66 | 260 |
| | | % | 53,7 | 55,9 | 19,9 | 24,5 | | 79,9 | 28,6 | 32,3 | 4,4 | 18,4 |
| | Frauen | N | 632 | 632 | 632 | 632 | 15 (9-23) | 55 | 62 | 50 | 107 | 357 |
| | | % | 45,9 | 47,7 | 14,5 | 17,4 | | 44,4 | 27,2 | 34,4 | 1,8 | 17,1 |
| Bauchspeicheldrüse C25 | Männer | N | 1.522 | 1.522 | 1.522 | 1.522 | 8 (5-11) | 35 | 272 | 33 | 518 | 655 |
| | | % | 35,5 | 36,7 | 6,5 | 7,7 | | 47,9 | 14,6 | 7,1 | 2,8 | 7,5 |
| | Frauen | N | 1.580 | 1.580 | 1.580 | 1.580 | 9 (5-13) | 38 | 300 | 43 | 455 | 739 |
| | | % | 34,7 | 35,8 | 7,2 | 8,2 | | 40,4 | 14,4 | 2,3 | 3,9 | 6,8 |
| Kehlkopf C32 | Männer | N | 1.194 | 1.194 | 1.194 | 1.194 | 62 (58-73) | 289 | 89 | 107 | 252 | 448 |
| | | % | 84,4 | 86,7 | 56,3 | 64,4 | | 91,5 | 77,9 | 49,0 | 39,5 | 65,9 |
| | Frauen | N | 201 | 201 | 201 | 201 | 65 | 49 | 12 | 24 | 46 | 69 |
| | | % | 90,7 | 92,4 | 66,5 | 72,6 | | 89,6 | 86,5 | 86,6 | 46,9 | 74,6 |
| Lunge C33-C34 | Männer | N | 8.025 | 8.025 | 8.025 | 8.025 | 16 (14-19) | 752 | 532 | 1.036 | 2.251 | 3.423 |
| | | % | 43,3 | 44,6 | 14,0 | 16,3 | | 64,7 | 44,2 | 17,3 | 3,2 | 13,4 |
| | Frauen | N | 4.103 | 4.103 | 4.103 | 4.103 | 21 (16-26) | 410 | 203 | 513 | 1.292 | 1.661 |
| | | % | 49,4 | 50,2 | 19,6 | 21,3 | | 77,0 | 55,9 | 26,5 | 5,6 | 18,2 |
| Malignes Melanom der Haut C43 | Männer | N | 5.217 | 5.217 | 5.217 | 5.217 | 91 (85-96) | 2.053 | 322 | 121 | 94 | 2.627 |
| | | % | 95,9 | 98,5 | 81,3 | 93,7 | | 101,3 | 80,6 | 62,2 | 15,6 | 95,1 |
| | Frauen | N | 5.330 | 5.330 | 5.330 | 5.330 | 94 (86-97) | 2.242 | 261 | 92 | 64 | 2.671 |
| | | % | 97,6 | 99,2 | 89,2 | 97,2 | | 102,4 | 91,8 | 67,0 | 32,6 | 96,5 |
| Nicht-melanotische Hauttumoren C44 | Männer | N | 49.419 | 49.419 | 49.419 | 49.419 | k.A. | 10.322 | 363 | 40 | 33 | 38.474 |
| | | % | 96,8 | 101,2 | 80,3 | 102,2 | | 103,0 | 90,9 | 55,3 | 23,0 | 102,2 |
| | Frauen | N | 42708 | 42708 | 42708 | 42708 | k.A. | 9.089 | 232 | 30 | 19 | 33.233 |
| | | % | 97,6 | 101,1 | 84,5 | 102,8 | | 104,0 | 95,5 | 44,2 | 28,1 | 102,7 |
| Mesotheliom C45 | Männer | N | 228 | 228 | 228 | 228 | 9 | UICC-Stadium nicht sinnvoll | | | | |
| | | % | 51,0 | 53,1 | 6,3 | 7,7 | | | | | | |
| | Frauen | N | 57 | 57 | 57 | 57 | 17 | | | | | |
| | | % | 61,8 | 63,9 | 13,8 | 16,1 | | | | | | |
| Brust C50 | Frauen | N | 30.944 | 30.944 | 30.944 | 30.944 | 88 (83-89) | 10.213 | 10.406 | 3.633 | 1.317 | 5.306 |
| | | % | 95,5 | 97,4 | 79,9 | 88,2 | | 100,7 | 95,7 | 78,6 | 30,6 | 73,3 |

ÜBERLEBENSZEITANALYSEN - TABELLE

| DIAGNOSE(-GRUPPE) | | | 1 JAHR | | 5 JAHRE | | DEUTSCHLAND 5 Jahre relativ | RELATIVE 5-JAHRES-ÜBERLEBENS RATEN NACH UICC-STADIUM IN % | | | | | |
|-------------------------------------|--------|---|---------|---------|---------|---------|--------------------------------|--|-------------------------------------|-------|-------|--------|--|
| | | | absolut | relativ | absolut | relativ | | I | II | III | IV | o.A. | |
| Vulva C51 | Frauen | N | 1174 | 1174 | 1174 | 1174 | | 399 | 70 | 115 | 59 | 531 | |
| | | % | 87,6 | 90,7 | 62,3 | 73,2 | 70 (58-81) | 94,1 | 68,3 | 53,6 | 25,1 | 69,3 | |
| Gebärmutterhals C53 | Frauen | N | 1.900 | 1.900 | 1.900 | 1.900 | | 609 | 135 | 267 | 134 | 749 | |
| | | % | 88,0 | 89,0 | 66,9 | 70,0 | 68 (62-74) | 93,9 | 74,5 | 51,5 | 26,6 | 68,1 | |
| Gebärmutterkörper C54-C55 | Frauen | N | 4551 | 4551 | 4551 | 4551 | | 1.801 | 218 | 283 | 146 | 1.900 | |
| | | % | 90,2 | 92,3 | 72,0 | 81,7 | 80 (75-82) | 94,5 | 79,9 | 62,3 | 13,0 | 83,7 | |
| Ovar C56 | Frauen | N | 2.414 | 2.414 | 2.414 | 2.414 | | 361 | 102 | 506 | 391 | 1.052 | |
| | | % | 75,7 | 77,2 | 39,2 | 42,9 | 41 (36-45) | 89,1 | 76,0 | 41,9 | 22,2 | 36,8 | |
| Prostata C61 | Männer | N | 26.634 | 26.634 | 26.634 | 26.634 | | 1.132 | 5.313 | 1.717 | 1.883 | 16.583 | |
| | | % | 94,6 | 97,7 | 77,3 | 92,4 | 93 (90-95) | 101,8 | 103,8 | 103,6 | 55,2 | 91,7 | |
| Hoden C62 | Männer | N | 1726 | 1726 | 1726 | 1726 | | 641 | 133 | 66 | - | 847 | |
| | | % | 99,0 | 99,3 | 96,8 | 98,3 | 96 (92-98) | 100,2 | 97,6 | 88,7 | - | 97,1 | |
| Niere C64 | Männer | N | 3.458 | 3.458 | 3.458 | 3.458 | | 993 | 147 | 259 | 269 | 1.727 | |
| | | % | 87,4 | 89,7 | 67,0 | 76,8 | 76 (71-79) | 96,4 | 83,2 | 79,4 | 13,4 | 80,6 | |
| | Frauen | N | 2013 | 2013 | 2013 | 2013 | | 606 | 69 | 140 | 123 | 1.016 | |
| | | % | 87,5 | 89,4 | 71,3 | 80,3 | 78 (66-84) | 101,9 | 91,4 | 80,2 | 17,0 | 81,0 | |
| Harnblase C67, D09.0, D41.4 | Männer | N | 8.759 | 8.759 | 8.759 | 8.759 | | UICC-Stadium 0 in % | | | | | |
| | | % | 86,6 | 90,6 | 62,1 | 77,8 | - | 4.893 | | | | | |
| | Frauen | N | 2.726 | 2.726 | 2.726 | 2.726 | | 95,0 | weitere Stadien siehe unten bei C67 | | | | |
| | | % | 81,9 | 85,0 | 62,1 | 75,1 | - | 1.524 | | | | | |
| Harnblase C67 | Männer | N | 3.866 | 3.866 | 3.866 | 3.866 | | 641 | 302 | 170 | 373 | 2.364 | |
| | | % | 77,2 | 80,9 | 46,2 | 58,1 | 58 (54-66) | 80,3 | 63,5 | 52,4 | 22,9 | 59,5 | |
| | Frauen | N | 1.203 | 1.203 | 1.203 | 1.203 | | 159 | 82 | 63 | 160 | 736 | |
| | | % | 67,4 | 70,5 | 40,5 | 50,1 | 48 (41-64) | 87,8 | 61,4 | 58,7 | 19,1 | 49,8 | |
| Gehirn und ZNS C70-C72 | Männer | N | 800 | 800 | 800 | 800 | | UICC-Stadium nicht definiert | | | | | |
| | | % | 54,4 | 55,5 | 18,7 | 19,9 | 21 (14-27) | | | | | | |
| | Frauen | N | 575 | 575 | 575 | 575 | | UICC-Stadium nicht definiert | | | | | |
| | | % | 48,2 | 49,0 | 18,3 | 19,0 | 22 (17-28) | | | | | | |
| Schilddrüse C73 | Männer | N | 615 | 615 | 615 | 615 | | 112 | 23 | 37 | 112 | 298 | |
| | | % | 90,6 | 92,0 | 79,1 | 84,7 | 85 (72-95) | 102,1 | 91,5 | 95,6 | 56,4 | 94,6 | |
| | Frauen | N | 1.472 | 1.472 | 1.472 | 1.472 | | 416 | 35 | 64 | 102 | 825 | |
| | | % | 96,5 | 97,2 | 92,6 | 96,0 | 94 (86-99) | 99,6 | 99,6 | 104,3 | 67,0 | 99,7 | |
| Morbus Hodgkin C81 | Männer | N | 425 | 425 | 425 | 425 | | UICC-Stadium nicht definiert | | | | | |
| | | % | 89,9 | 90,9 | 82,1 | 85,1 | 84 (63-91) | | | | | | |
| | Frauen | N | 337 | 337 | 337 | 337 | | UICC-Stadium nicht definiert | | | | | |
| | | % | 92,6 | 93,6 | 82,0 | 86,1 | 86 (72-97) | | | | | | |
| Non-Hodgkin- Lymphome C82-C85 | Männer | N | 2.739 | 2.739 | 2.739 | 2.739 | | UICC-Stadium nicht definiert | | | | | |
| | | % | 80,0 | 82,9 | 57,6 | 67,8 | 66 (61-69) | | | | | | |
| | Frauen | N | 2.329 | 2.329 | 2.329 | 2.329 | | UICC-Stadium nicht definiert | | | | | |
| | | % | 79,1 | 81,2 | 60,4 | 68,0 | 69 (62-74) | | | | | | |
| Plasmozytome C90 | Männer | N | 904 | 904 | 904 | 904 | | UICC-Stadium nicht definiert | | | | | |
| | | % | 77,0 | 79,8 | 39,8 | 47,3 | 48 (27-56) | | | | | | |
| | Frauen | N | 672 | 672 | 672 | 672 | | UICC-Stadium nicht definiert | | | | | |
| | | % | 79,3 | 81,5 | 35,0 | 39,9 | 45 (41-55) | | | | | | |
| Leukämien C91-C95 | Männer | N | 1.790 | 1.790 | 1.790 | 1.790 | | UICC-Stadium nicht definiert | | | | | |
| | | % | 72,1 | 74,4 | 46,1 | 53,2 | 58 (40-67) | | | | | | |
| | Frauen | N | 1.335 | 1.335 | 1.335 | 1.335 | | UICC-Stadium nicht definiert | | | | | |
| | | % | 68,1 | 69,9 | 47,2 | 52,9 | 55 (35-64) | | | | | | |

zu N: Die Anzahl der berücksichtigten Erkrankungsfälle bei den einzelnen Diagnosen ergibt sich nicht aus der Summe der Fälle in den jeweiligen Tumorstadien.

ÜBERLEBENSZEITANALYSEN - GRAFIKEN

GALLENBLASE, GALLENWEGE (C23-C24)

ABSOLUTES UND RELATIVES ÜBERLEBEN

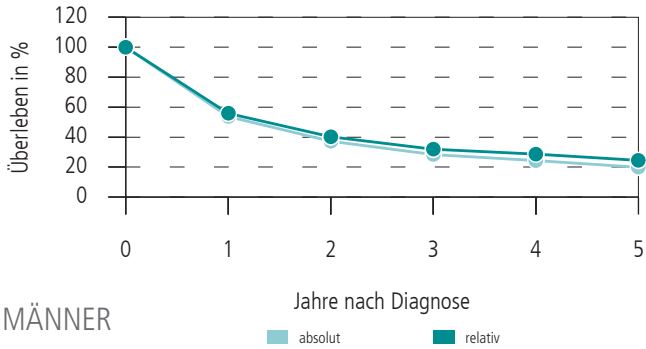

MÄNNER

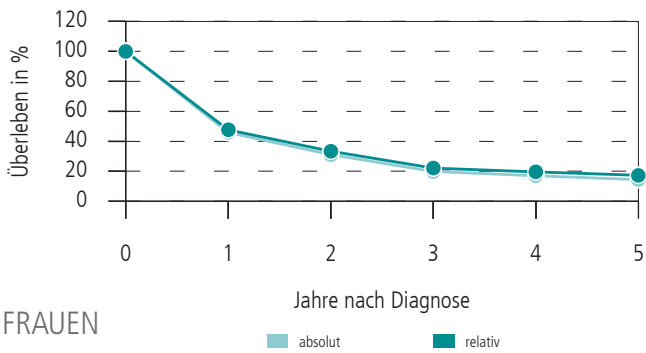

FRAUEN

RELATIVES ÜBERLEBEN NACH TUMORSTADIUM

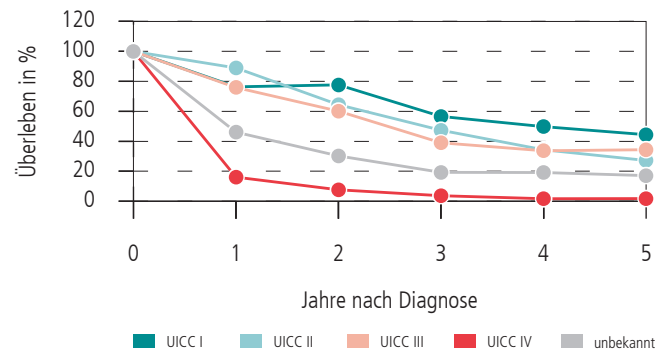
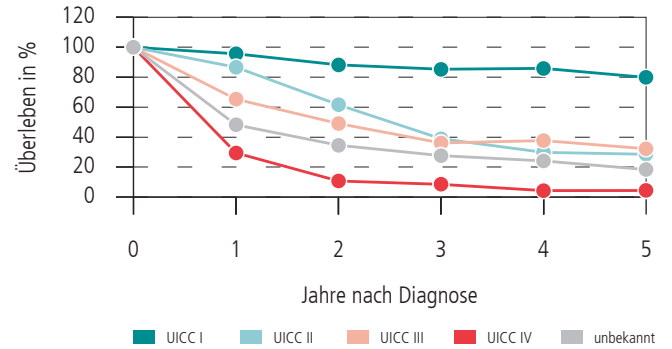

**IHRE DATEN
SIND BEI UNS
IN GUTEN HÄNDEN!**

PRÄVALENZEN - TABELLE

| DIAGNOSE(-GRUPPE) | | 1 JAHR | | | 5 JAHRE | | | 10 JAHRE | | |
|------------------------------------|--------|--------|------|-------|---------|------|-------|----------|------|-------|
| | | RLP | | BRD | RLP | | BRD | RLP | | BRD |
| | | N | % | % | N | % | % | N | % | % |
| Krebs gesamt C00-C96 ohne C44 | Männer | 8.740 | 0,45 | 0,52 | 35.871 | 1,83 | 2,00 | 61.474 | 3,14 | 2,30 |
| | Frauen | 8.469 | 0,42 | 0,46 | 35.249 | 1,73 | 1,89 | 60.740 | 2,98 | 2,50 |
| Mund und Rachen C00-C14 | Männer | 280 | 0,01 | 0,02 | 1.114 | 0,06 | 0,07 | 1.818 | 0,09 | 0,10 |
| | Frauen | 125 | 0,01 | 0,01 | 490 | 0,02 | 0,03 | 811 | 0,04 | 0,04 |
| Speiseröhre C15 | Männer | 161 | 0,01 | 0,01 | 440 | 0,02 | 0,02 | 608 | 0,03 | 0,02 |
| | Frauen | 37 | 0,00 | 0,00 | 107 | 0,01 | 0,01 | 165 | 0,01 | <0,01 |
| Magen C16 | Männer | 255 | 0,01 | 0,02 | 808 | 0,04 | 0,05 | 1.253 | 0,06 | 0,08 |
| | Frauen | 152 | 0,01 | 0,01 | 501 | 0,02 | 0,03 | 804 | 0,04 | 0,06 |
| Darm C18-C21 | Männer | 1.290 | 0,07 | 0,07 | 5.209 | 0,27 | 0,29 | 8.748 | 0,45 | 0,40 |
| | Frauen | 1.054 | 0,05 | 0,06 | 4.255 | 0,21 | 0,23 | 7.423 | 0,36 | 0,40 |
| Leber C22 | Männer | 128 | 0,01 | 0,01 | 335 | 0,02 | 0,02 | 424 | 0,02 | k.A. |
| | Frauen | 52 | 0,00 | 0,00 | 119 | 0,01 | 0,01 | 153 | 0,01 | k.A. |
| Gallenblase u. Gallenwege C23-C24 | Männer | 60 | 0,00 | 0,00 | 155 | 0,01 | 0,01 | 209 | 0,01 | k.A. |
| | Frauen | 59 | 0,00 | 0,00 | 158 | 0,01 | 0,01 | 210 | 0,01 | k.A. |
| Bauchspeicheldrüse C25 | Männer | 151 | 0,01 | 0,01 | 286 | 0,01 | 0,02 | 342 | 0,02 | 0,02 |
| | Frauen | 126 | 0,01 | 0,01 | 285 | 0,01 | 0,02 | 345 | 0,02 | 0,01 |
| Kehlkopf C32 | Männer | 99 | 0,01 | 0,01 | 441 | 0,02 | 0,03 | 822 | 0,04 | 0,04 |
| | Frauen | 24 | 0,00 | 0,00 | 92 | 0,00 | 0,00 | 152 | 0,01 | 0,01 |
| Lunge C33-C34 | Männer | 703 | 0,04 | 0,05 | 1.789 | 0,09 | 0,12 | 2.511 | 0,13 | 0,21 |
| | Frauen | 432 | 0,02 | 0,03 | 1.125 | 0,06 | 0,07 | 1.553 | 0,08 | 0,06 |
| Melanom der Haut C43 | Männer | 614 | 0,03 | 0,02 | 2.634 | 0,13 | 0,10 | 4.563 | 0,23 | 0,10 |
| | Frauen | 634 | 0,03 | 0,02 | 2.813 | 0,14 | 0,10 | 4.938 | 0,24 | 0,13 |
| Nicht-melanotische Hauttumoren C44 | Männer | 6.031 | 0,31 | k.A. | 25.655 | 1,31 | k.A. | 42.145 | 2,15 | k.A. |
| | Frauen | 5.152 | 0,25 | k.A. | 22.525 | 1,11 | k.A. | 37.755 | 1,85 | k.A. |
| Mesotheliom C45 | Männer | 23 | 0,00 | 0,00 | 56 | 0,00 | 0,00 | 64 | 0,00 | k.A. |
| | Frauen | 4 | 0,00 | 0,00 | 13 | 0,00 | 0,00 | 15 | 0,00 | k.A. |
| Brust C50 | Frauen | 3.242 | 0,16 | 0,16 | 14.981 | 0,74 | 0,76 | 26.499 | 1,30 | 0,90 |
| Vulva C51 | Frauen | 143 | 0,01 | 0,01 | 564 | 0,03 | 0,03 | 870 | 0,04 | k.A. |
| Gebärmutterhals C53 | Frauen | 197 | 0,01 | 0,01 | 832 | 0,04 | 0,04 | 1.518 | 0,07 | 0,10 |
| Gebärmutterkörper C54-C55 | Frauen | 491 | 0,02 | 0,02 | 2.064 | 0,10 | 0,11 | 3.658 | 0,18 | 0,19 |
| Ovar C56 | Frauen | 228 | 0,01 | 0,01 | 858 | 0,04 | 0,05 | 1.406 | 0,07 | 0,09 |
| Prostata C61 | Männer | 2.260 | 0,12 | 0,16 | 11.837 | 0,60 | 0,70 | 22.068 | 1,13 | 0,80 |
| Hoden C62 | Männer | 162 | 0,01 | 0,01 | 863 | 0,04 | 0,05 | 1.702 | 0,09 | 0,10 |
| Niere C64 | Männer | 369 | 0,02 | 0,02 | 1.582 | 0,08 | 0,09 | 2.680 | 0,14 | 0,14 |
| | Frauen | 220 | 0,01 | 0,01 | 920 | 0,05 | 0,05 | 1.628 | 0,08 | 0,09 |
| Harnblase C67, D09.0, D41.4 | Männer | 943 | 0,05 | k.A. | 3.890 | 0,20 | k.A. | 6.421 | 0,33 | 0,32 |
| | Frauen | 265 | 0,01 | k.A. | 1.178 | 0,06 | k.A. | 2.000 | 0,10 | 0,10 |
| Harnblase C67 | Männer | 453 | 0,02 | 0,02 | 1.568 | 0,08 | 0,09 | 2.437 | 0,12 | k.A. |
| | Frauen | 143 | 0,01 | 0,01 | 457 | 0,02 | 0,03 | 714 | 0,04 | k.A. |
| Gehirn und ZNS C70-C72 | Männer | 93 | 0,00 | 0,01 | 243 | 0,01 | 0,02 | 353 | 0,02 | k.A. |
| | Frauen | 54 | 0,00 | 0,00 | 159 | 0,01 | 0,01 | 241 | 0,01 | k.A. |
| Schilddrüse C73 | Männer | 64 | 0,00 | 0,00 | 288 | 0,01 | 0,02 | 533 | 0,03 | 0,03 |
| | Frauen | 138 | 0,01 | 0,01 | 722 | 0,04 | 0,05 | 1.399 | 0,07 | 0,06 |
| Morbus Hodgkin C81 | Männer | 45 | 0,00 | 0,00 | 206 | 0,01 | 0,01 | 402 | 0,02 | 0,02 |
| | Frauen | 36 | 0,00 | 0,00 | 163 | 0,01 | 0,01 | 313 | 0,02 | 0,02 |
| Non-Hodgkin-Lymphome C82-C85 | Männer | 306 | 0,02 | 0,02* | 1.175 | 0,06 | 0,07* | 1.973 | 0,10 | 0,08 |
| | Frauen | 218 | 0,01 | 0,02* | 992 | 0,05 | 0,06* | 1.728 | 0,08 | 0,08 |
| Plasmozytome C90 | Männer | 97 | 0,00 | 0,01 | 368 | 0,02 | 0,03 | 511 | 0,03 | k.A. |
| | Frauen | 55 | 0,00 | 0,01 | 260 | 0,01 | 0,02 | 353 | 0,02 | k.A. |
| Leukämien C91-C95 | Männer | 163 | 0,01 | 0,01 | 708 | 0,04 | 0,06 | 1.231 | 0,06 | 0,05 |
| | Frauen | 123 | 0,01 | 0,01 | 527 | 0,03 | 0,04 | 942 | 0,05 | 0,04 |

* C82-C88

Hinweise zur Methodik und weitere Hintergrundinformationen finden Sie in den Sonderauswertungen 2017 zur Prävalenz.