

SCHILDDRÜSE (C73)

SITUATION IN DEUTSCHLAND

| INZIDENZ UND MORTALITÄT | MÄNNER | FRAUEN |
|---|--------|--------|
| Altersstandardisierte Rate (/100.000) Europastandard | | |
| Inzidenz Saarland 2013 | 3,4 | 7,1 |
| Mortalität Saarland 2013 | 0,5 | 0,7 |
| geschätzte Inzidenz BRD 2013 | 4,1 | 8,9 |
| Mortalität BRD 2014 | 0,5 | 0,4 |

Wichtige Risikofaktoren: Ionisierende Strahlung, v.a. im Kindesalter; Strumaerkrankungen; Adenome; evtl. genetische Risikofaktoren (v.a. bei medullären Schilddrüsenkarzinomen).

In Deutschland erkrankten im Jahr 2012 ca. 1.800 Männer und 4.400 Frauen neu an Schilddrüsenkrebs. Das mittlere Erkrankungsalter ist mit 56 (Männer) bzw. 51 Jahren (Frauen) recht niedrig. Schilddrüsenkrebs wird bei Frauen häufiger in einem frühen Stadium entdeckt. Zwischen 1999 und 2012 hat die Mortalität bei beiden Geschlechtern etwas abgenommen, während die Inzidenz erheblich zugenommen hat. Dieser Trend ist ausschließlich bei den prognostisch sehr günstigen papillären Karzinomen und überwiegend bei jungen Erwachsenen zu beobachten. Bei Frauen ist der Anstieg der Inzidenz ausgeprägter als bei Männern. Er findet sich auch in anderen Ländern und wird hauptsächlich auf verbesserte Untersuchungsmethoden (z.B. Ultraschall) zurückgeführt.

SITUATION IN RHEINLAND-PFALZ

Inzidenz: Im Jahr 2014 erkrankten 73 Männer und 149 Frauen in Rheinland-Pfalz an einem Schilddrüsenkarzinom. Damit erkrankten wie in Gesamtdeutschland mehr als doppelt so viele Frauen wie Männer. Die Inzidenzraten haben sich in den letzten Jahren an den Verlauf in Gesamtdeutschland angenähert. Die altersspezifische Inzidenz zeigt keinen stetigen Anstieg mit dem Alter, sodass das mittlere Erkrankungsalter auch in Rheinland-Pfalz mit 57 (Männer) bzw. 52 Jahren (Frauen) sehr niedrig ist.

Histologieverteilung und Tumorstadien: Etwa 80% der gemeldeten Schilddrüsentumoren bei den Frauen und 56% bei den Männern sind papilläre Karzinome. An zweiter Stelle stehen die follikulären Karzinome. Ca. 44% der Schilddrüsentumoren bei den Männern und 62% bei den Frauen wurden im Stadium T1 gemeldet. Bei den Männern ist die Histologieverteilung und die Verteilung der Tumorstadien aufgrund der niedrigen Fallzahlen starken Schwankungen unterworfen.

Mortalität: Die Mortalitätsrate liegt für Männer bei 0,5/100.000 und für Frauen bei 0,4/100.000 und ist im Verhältnis zur Inzidenz recht niedrig. Sie war in den letzten Jahren bei beiden Geschlechtern relativ konstant und ist vergleichbar mit der in Gesamtdeutschland.

| ÜBERSICHT MORTALITÄT | MÄNNER | FRAUEN |
|--|---------|--------|
| Summe Sterbefälle | 17 | 14 |
| Anteil an allen Krebssterbefällen | 0,3 % | 0,3 % |
| Verhältnis Männer zu Frauen, Sterbefälle | 1,2 : 1 | |
| Mittleres Sterbealter | 71,9 | 72,9 |
| Rohe Rate | 0,9 | 0,7 |
| Altersstandardisierte Rate (/100.000) | | |
| Weltstandard | 0,4 | 0,2 |
| Europastandard | 0,5 | 0,4 |
| BRD 1987 | 0,7 | 0,5 |

ALTERSSPEZIFISCHE MORTALITÄTSRATEN 2014 (JE 100.000)

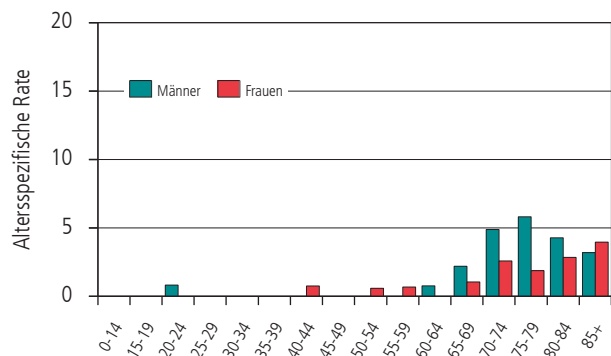

MORTALITÄTSRATE (JE 100.000 UND JAHR) UND STERBEFÄLLE (Zahl: Anzahl Sterbefälle | Färbung: mittlere Sterberate)

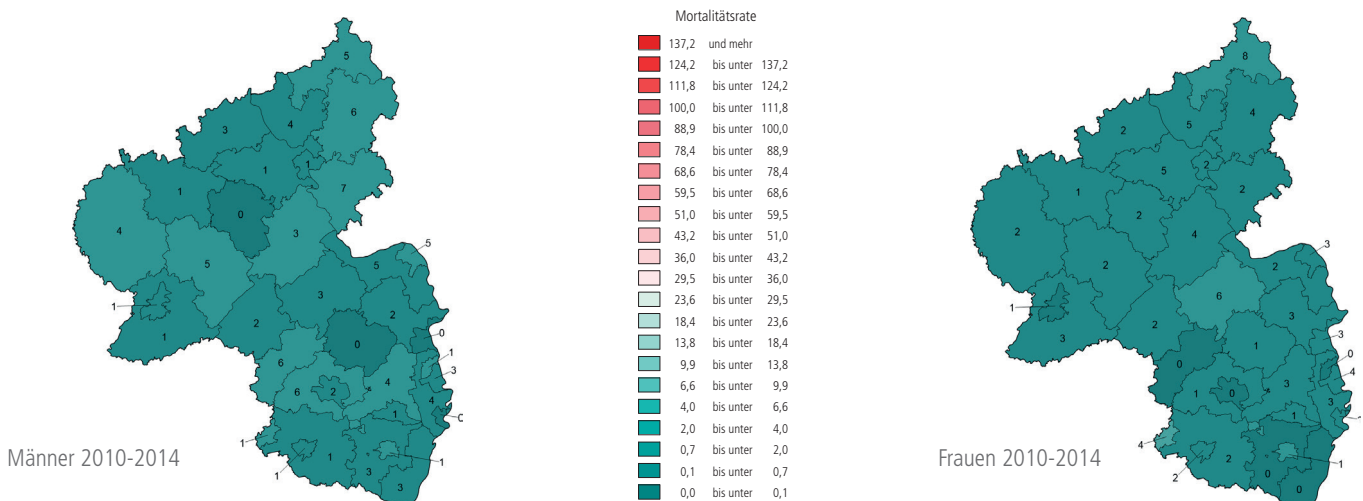

| ÜBERSICHT INZIDENZ (mit DCO-Fällen) | MÄNNER | FRAUEN |
|---|--------|--------|
| Summe registrierter Fälle | 73 | 149 |
| Anteil an allen registrierten Krebsneuerkrankungen | 0,6 % | 1,3 % |
| Verhältnis Männer zu Frauen, Neuerkrankungen | 1 : 2 | |
| Mittleres Erkrankungsalter | 56,8 | 51,6 |
| Rohe Rate | 3,7 | 7,3 |
| Alterstandardisierte Rate (/100.000) | | |
| Weltstandard | 2,7 | 5,3 |
| Europastandard | 3,2 | 6,4 |
| BRD 1987 | 3,5 | 6,8 |
| Anteil histologisch gesicherter Erkrankungen (ohne DCO-Fälle) | 95,6 % | 96,5 % |
| DCO-Anteil | 6,8 % | 4,7 % |
| M/I | 0,2 | 0,1 |

ALTERSSPEZIFISCHE REGISTRIERTE INZIDENZRATEN 2014 (JE 100.000)

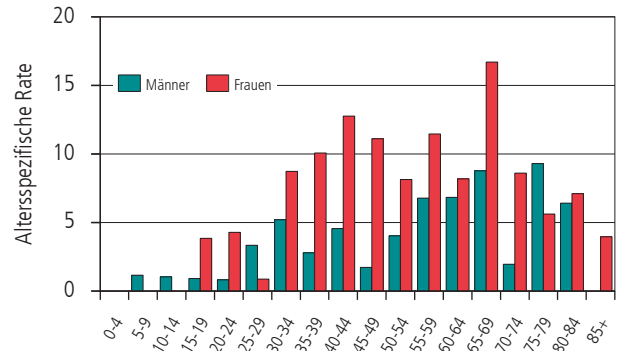

| VERTEILUNG DER TUMORSTADIEN (ohne DCO-Fälle) | MÄNNER | | FRAUEN | |
|---|-----------|------------|------------|------------|
| | n | % | n | % |
| T1, bis 2 cm, begrenzt auf Schilddrüse | 30 | 44,1 | 88 | 62,0 |
| T2, > 2 cm bis 4 cm, begrenzt auf Schilddrüse | 8 | 11,8 | 19 | 13,4 |
| T3, > 4 cm, begrenzt auf Schilddrüse oder minimale extrathyreoidale Ausbreitung | 17 | 25,0 | 24 | 16,9 |
| T4, Ausbreitung jenseits der Schilddrüse* | 3 | 4,4 | 2 | 1,4 |
| T nicht definiert | 5 | 7,4 | 2 | 1,4 |
| T unbekannt | 5 | 7,4 | 7 | 4,9 |
| Summe | 68 | 100 | 142 | 100 |

| HISTOLOGIEVERTEILUNG (ohne DCO-Fälle) | MÄNNER | | FRAUEN | |
|---------------------------------------|-----------|------------|------------|------------|
| | n | % | n | % |
| Follikuläre Karzinome | 17 | 25,0 | 15 | 10,6 |
| Papilläre Karzinome | 38 | 55,9 | 113 | 79,6 |
| Medulläre Karzinome | 4 | 5,9 | 8 | 5,6 |
| Anaplastische Karzinome | 3 | 4,4 | 2 | 1,4 |
| Sonstige und n.n.bez. Karzinome | 5 | 7,4 | 3 | 2,1 |
| Sarkome | 1 | 1,5 | 0 | 0,0 |
| Keine Angabe | 0 | 0,0 | 1 | 0,7 |
| Summe | 68 | 100 | 142 | 100 |

*Das Stadium T4 hat für anaplastische Karzinome eine andere Bedeutung als oben genannt. Alle anaplastischen Karzinome werden als T4 klassifiziert.

VERLAUF VON INZIDENZ UND MORTALITÄT 2004-2014 (Quellen: Stat. Landesamt Rheinland-Pfalz, Krebsregister Rheinland-Pfalz, Robert Koch-Institut)

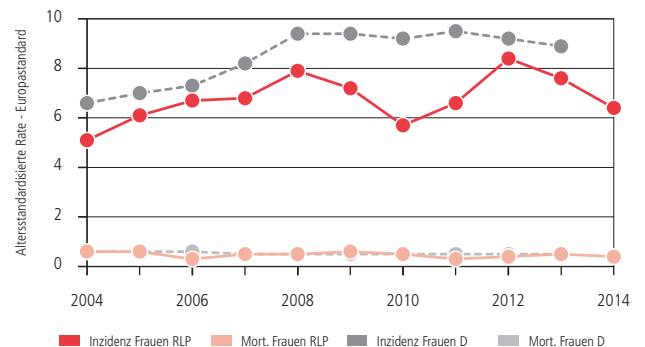
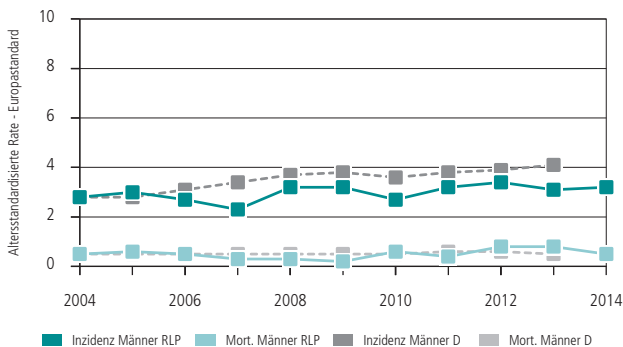

INZIDENZRATE (JE 100.000 UND JAHR) UND ANZAHL REGISTRIERTER NEUERKRANKUNGEN (Zahl: Anzahl Neuerkrankungen | Färbung: mittlere Inzidenzrate)

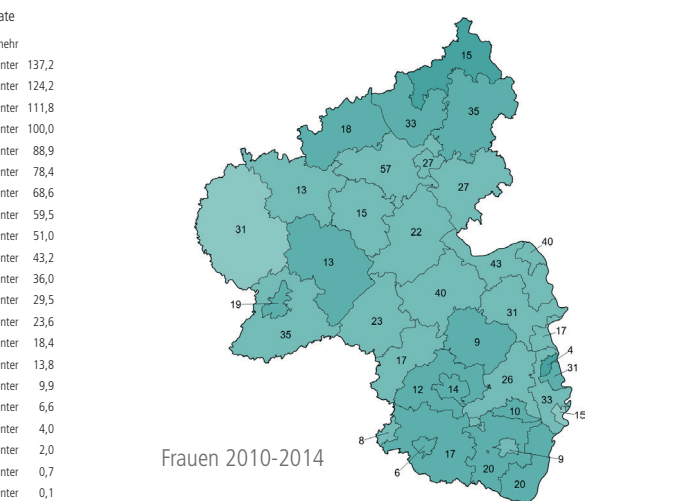
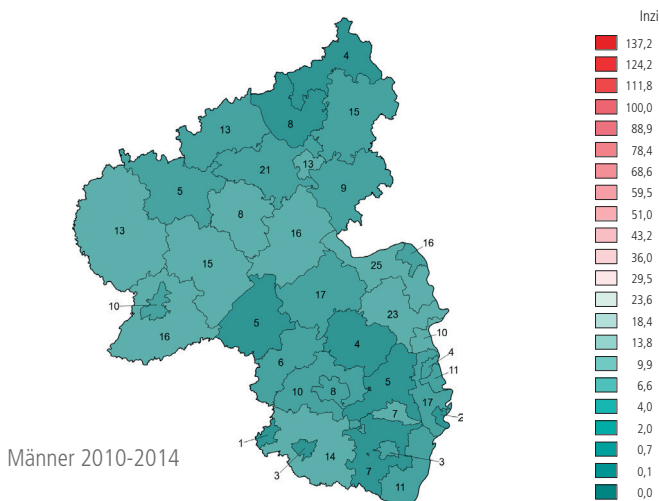

Männer 2010-2014

Frauen 2010-2014

ÜBERLEBENSZEITANALYSEN - TABELLE

| DIAGNOSE(-GRUPPE) | | | 1 JAHR | | 5 JAHRE | | DEUTSCHLAND 5 Jahre relativ | RELATIVE 5-JAHRES-ÜBERLEBENS RATEN NACH UICC-STADIUM IN % | | | | |
|--|--------|---|---------|---------|---------|---------|--------------------------------|---|--------|-------|-------|--------|
| | | | absolut | relativ | absolut | relativ | | I | II | III | IV | o.A. |
| Krebs gesamt C0-C96 ohne C44 | Männer | N | 85.297 | 85.297 | 85.297 | 85.297 | 62 (56-65) | UICC-Stadium diagnoseübergreifend nicht vergleichbar. Auswertung daher nicht sinnvoll. | | | | |
| | | % | 76,4 | 78,9 | 52,1 | 61,5 | | | | | | |
| | Frauen | N | 80.484 | 80.484 | 80.484 | 80.484 | 67 (62-70) | | | | | |
| | | % | 81,4 | 83,4 | 60,5 | 67,9 | | | | | | |
| Mund und Rachen C00-C14 | Männer | N | 3.114 | 3.114 | 3.114 | 3.114 | 48 (46-50) | 240 | 225 | 283 | 1.251 | 1.054 |
| | | % | 77,3 | 78,9 | 41,9 | 46,2 | | 76,6 | 66,3 | 56,2 | 37,6 | 44,7 |
| | Frauen | N | 1.191 | 1.191 | 1.191 | 1.191 | 61 (53-67) | 134 | 79 | 100 | 371 | 480 |
| | | % | 79,8 | 81,5 | 52,9 | 58,3 | | 91,9 | 56,7 | 59,5 | 46,5 | 59,3 |
| Speiseröhre C15 | Männer | N | 1.466 | 1.466 | 1.466 | 1.466 | 22 (11-28) | 94 | 101 | 201 | 202 | 864 |
| | | % | 55,4 | 56,9 | 21,6 | 24,7 | | 62,8 | 38,9 | 25,0 | 4,2 | 25,4 |
| | Frauen | N | 383 | 383 | 383 | 383 | 24 (12-31) | 29 | 25 | 58 | 26 | 243 |
| | | % | 53,8 | 55,6 | 23,2 | 27,1 | | 52,9 | 44,4 | 29,3 | 9,5 | 24,3 |
| Magen C16 | Männer | N | 2.707 | 2.707 | 2.707 | 2.707 | 32 (30-34) | 346 | 208 | 287 | 425 | 1.388 |
| | | % | 58,3 | 60,7 | 26,2 | 31,7 | | 80,6 | 42,3 | 30,1 | 6,9 | 29,3 |
| | Frauen | N | 1.791 | 1.791 | 1.791 | 1.791 | 33 (28-39) | 233 | 167 | 135 | 238 | 968 |
| | | % | 56,5 | 58,9 | 25,7 | 30,8 | | 87,9 | 42,6 | 20,0 | 6,1 | 25,9 |
| Darm C18-C21 | Männer | N | 13.163 | 13.163 | 13.163 | 13.163 | 63 (60-66) | 1.736 | 2.221 | 2.021 | 1.691 | 5.479 |
| | | % | 80,7 | 83,9 | 52,1 | 63,7 | | 96,1 | 87,8 | 71,4 | 13,7 | 61,9 |
| | Frauen | N | 10.879 | 10.879 | 10.879 | 10.879 | 63 (58-68) | 1.308 | 1.939 | 1.715 | 1.216 | 4.684 |
| | | % | 79,3 | 82,4 | 53,3 | 64,7 | | 96,6 | 88,9 | 72,5 | 12,5 | 62,8 |
| Leber C22 | Männer | N | 1.335 | 1.335 | 1.335 | 1.335 | 15 (10-17) | 95 | 66 | 63 | 162 | 915 |
| | | % | 43,4 | 44,7 | 13,1 | 15,4 | | 56,7 | 32,1 | 9,8 | 4,7 | 13,8 |
| | Frauen | N | 473 | 473 | 473 | 473 | 14 (8-19) | 33 | 27 | 21 | 78 | 285 |
| | | % | 39,9 | 40,9 | 14,2 | 16,0 | | 49,9 | 24,4 | 18,6 | 0,0 | 16,6 |
| Gallenblase u. Gallenwege C23-C24 | Männer | N | 512 | 512 | 512 | 512 | 21 (10-48) | 59 | 77 | 45 | 66 | 260 |
| | | % | 53,7 | 55,9 | 19,9 | 24,5 | | 79,9 | 28,6 | 32,3 | 4,4 | 18,4 |
| | Frauen | N | 632 | 632 | 632 | 632 | 15 (9-23) | 55 | 62 | 50 | 107 | 357 |
| | | % | 45,9 | 47,7 | 14,5 | 17,4 | | 44,4 | 27,2 | 34,4 | 1,8 | 17,1 |
| Bauchspeicheldrüse C25 | Männer | N | 1.522 | 1.522 | 1.522 | 1.522 | 8 (5-11) | 35 | 272 | 33 | 518 | 655 |
| | | % | 35,5 | 36,7 | 6,5 | 7,7 | | 47,9 | 14,6 | 7,1 | 2,8 | 7,5 |
| | Frauen | N | 1.580 | 1.580 | 1.580 | 1.580 | 9 (5-13) | 38 | 300 | 43 | 455 | 739 |
| | | % | 34,7 | 35,8 | 7,2 | 8,2 | | 40,4 | 14,4 | 2,3 | 3,9 | 6,8 |
| Kehlkopf C32 | Männer | N | 1.194 | 1.194 | 1.194 | 1.194 | 62 (58-73) | 289 | 89 | 107 | 252 | 448 |
| | | % | 84,4 | 86,7 | 56,3 | 64,4 | | 91,5 | 77,9 | 49,0 | 39,5 | 65,9 |
| | Frauen | N | 201 | 201 | 201 | 201 | 65 | 49 | 12 | 24 | 46 | 69 |
| | | % | 90,7 | 92,4 | 66,5 | 72,6 | | 89,6 | 86,5 | 86,6 | 46,9 | 74,6 |
| Lunge C33-C34 | Männer | N | 8.025 | 8.025 | 8.025 | 8.025 | 16 (14-19) | 752 | 532 | 1.036 | 2.251 | 3.423 |
| | | % | 43,3 | 44,6 | 14,0 | 16,3 | | 64,7 | 44,2 | 17,3 | 3,2 | 13,4 |
| | Frauen | N | 4.103 | 4.103 | 4.103 | 4.103 | 21 (16-26) | 410 | 203 | 513 | 1.292 | 1.661 |
| | | % | 49,4 | 50,2 | 19,6 | 21,3 | | 77,0 | 55,9 | 26,5 | 5,6 | 18,2 |
| Malignes Melanom der Haut C43 | Männer | N | 5.217 | 5.217 | 5.217 | 5.217 | 91 (85-96) | 2.053 | 322 | 121 | 94 | 2.627 |
| | | % | 95,9 | 98,5 | 81,3 | 93,7 | | 101,3 | 80,6 | 62,2 | 15,6 | 95,1 |
| | Frauen | N | 5.330 | 5.330 | 5.330 | 5.330 | 94 (86-97) | 2.242 | 261 | 92 | 64 | 2.671 |
| | | % | 97,6 | 99,2 | 89,2 | 97,2 | | 102,4 | 91,8 | 67,0 | 32,6 | 96,5 |
| Nicht-melanotische Hauttumoren C44 | Männer | N | 49.419 | 49.419 | 49.419 | 49.419 | k.A. | 10.322 | 363 | 40 | 33 | 38.474 |
| | | % | 96,8 | 101,2 | 80,3 | 102,2 | | 103,0 | 90,9 | 55,3 | 23,0 | 102,2 |
| | Frauen | N | 42708 | 42708 | 42708 | 42708 | k.A. | 9.089 | 232 | 30 | 19 | 33.233 |
| | | % | 97,6 | 101,1 | 84,5 | 102,8 | | 104,0 | 95,5 | 44,2 | 28,1 | 102,7 |
| Mesotheliom C45 | Männer | N | 228 | 228 | 228 | 228 | 9 | UICC-Stadium nicht sinnvoll | | | | |
| | | % | 51,0 | 53,1 | 6,3 | 7,7 | | | | | | |
| | Frauen | N | 57 | 57 | 57 | 57 | 17 | | | | | |
| | | % | 61,8 | 63,9 | 13,8 | 16,1 | | | | | | |
| Brust C50 | Frauen | N | 30.944 | 30.944 | 30.944 | 30.944 | 88 (83-89) | 10.213 | 10.406 | 3.633 | 1.317 | 5.306 |
| | | % | 95,5 | 97,4 | 79,9 | 88,2 | | 100,7 | 95,7 | 78,6 | 30,6 | 73,3 |

ÜBERLEBENSZEITANALYSEN - TABELLE

| DIAGNOSE(-GRUPPE) | | | 1 JAHR | | 5 JAHRE | | DEUTSCHLAND 5 Jahre relativ | RELATIVE 5-JAHRES-ÜBERLEBENS RATEN NACH UICC-STADIUM IN % | | | | | |
|-------------------------------------|--------|---|---------|---------|---------|---------|--------------------------------|--|-------------------------------------|-------|-------|--------|--|
| | | | absolut | relativ | absolut | relativ | | I | II | III | IV | o.A. | |
| Vulva C51 | Frauen | N | 1174 | 1174 | 1174 | 1174 | | 399 | 70 | 115 | 59 | 531 | |
| | | % | 87,6 | 90,7 | 62,3 | 73,2 | 70 (58-81) | 94,1 | 68,3 | 53,6 | 25,1 | 69,3 | |
| Gebärmutterhals C53 | Frauen | N | 1.900 | 1.900 | 1.900 | 1.900 | | 609 | 135 | 267 | 134 | 749 | |
| | | % | 88,0 | 89,0 | 66,9 | 70,0 | 68 (62-74) | 93,9 | 74,5 | 51,5 | 26,6 | 68,1 | |
| Gebärmutterkörper C54-C55 | Frauen | N | 4551 | 4551 | 4551 | 4551 | | 1.801 | 218 | 283 | 146 | 1.900 | |
| | | % | 90,2 | 92,3 | 72,0 | 81,7 | 80 (75-82) | 94,5 | 79,9 | 62,3 | 13,0 | 83,7 | |
| Ovar C56 | Frauen | N | 2.414 | 2.414 | 2.414 | 2.414 | | 361 | 102 | 506 | 391 | 1.052 | |
| | | % | 75,7 | 77,2 | 39,2 | 42,9 | 41 (36-45) | 89,1 | 76,0 | 41,9 | 22,2 | 36,8 | |
| Prostata C61 | Männer | N | 26.634 | 26.634 | 26.634 | 26.634 | | 1.132 | 5.313 | 1.717 | 1.883 | 16.583 | |
| | | % | 94,6 | 97,7 | 77,3 | 92,4 | 93 (90-95) | 101,8 | 103,8 | 103,6 | 55,2 | 91,7 | |
| Hoden C62 | Männer | N | 1726 | 1726 | 1726 | 1726 | | 641 | 133 | 66 | - | 847 | |
| | | % | 99,0 | 99,3 | 96,8 | 98,3 | 96 (92-98) | 100,2 | 97,6 | 88,7 | - | 97,1 | |
| Niere C64 | Männer | N | 3.458 | 3.458 | 3.458 | 3.458 | | 993 | 147 | 259 | 269 | 1.727 | |
| | | % | 87,4 | 89,7 | 67,0 | 76,8 | 76 (71-79) | 96,4 | 83,2 | 79,4 | 13,4 | 80,6 | |
| | Frauen | N | 2013 | 2013 | 2013 | 2013 | | 606 | 69 | 140 | 123 | 1.016 | |
| | | % | 87,5 | 89,4 | 71,3 | 80,3 | 78 (66-84) | 101,9 | 91,4 | 80,2 | 17,0 | 81,0 | |
| Harnblase C67, D09.0, D41.4 | Männer | N | 8.759 | 8.759 | 8.759 | 8.759 | | UICC-Stadium 0 in % | | | | | |
| | | % | 86,6 | 90,6 | 62,1 | 77,8 | - | 4.893 | | | | | |
| | Frauen | N | 2.726 | 2.726 | 2.726 | 2.726 | | 95,0 | weitere Stadien siehe unten bei C67 | | | | |
| | | % | 81,9 | 85,0 | 62,1 | 75,1 | - | 1.524 | | | | | |
| Harnblase C67 | Männer | N | 3.866 | 3.866 | 3.866 | 3.866 | | 641 | 302 | 170 | 373 | 2.364 | |
| | | % | 77,2 | 80,9 | 46,2 | 58,1 | 58 (54-66) | 80,3 | 63,5 | 52,4 | 22,9 | 59,5 | |
| | Frauen | N | 1.203 | 1.203 | 1.203 | 1.203 | | 159 | 82 | 63 | 160 | 736 | |
| | | % | 67,4 | 70,5 | 40,5 | 50,1 | 48 (41-64) | 87,8 | 61,4 | 58,7 | 19,1 | 49,8 | |
| Gehirn und ZNS C70-C72 | Männer | N | 800 | 800 | 800 | 800 | | UICC-Stadium nicht definiert | | | | | |
| | | % | 54,4 | 55,5 | 18,7 | 19,9 | 21 (14-27) | | | | | | |
| | Frauen | N | 575 | 575 | 575 | 575 | | | | | | | |
| | | % | 48,2 | 49,0 | 18,3 | 19,0 | 22 (17-28) | | | | | | |
| Schilddrüse C73 | Männer | N | 615 | 615 | 615 | 615 | | 112 | 23 | 37 | 112 | 298 | |
| | | % | 90,6 | 92,0 | 79,1 | 84,7 | 85 (72-95) | 102,1 | 91,5 | 95,6 | 56,4 | 94,6 | |
| | Frauen | N | 1.472 | 1.472 | 1.472 | 1.472 | | 416 | 35 | 64 | 102 | 825 | |
| | | % | 96,5 | 97,2 | 92,6 | 96,0 | 94 (86-99) | 99,6 | 99,6 | 104,3 | 67,0 | 99,7 | |
| Morbus Hodgkin C81 | Männer | N | 425 | 425 | 425 | 425 | | UICC-Stadium nicht definiert | | | | | |
| | | % | 89,9 | 90,9 | 82,1 | 85,1 | 84 (63-91) | | | | | | |
| | Frauen | N | 337 | 337 | 337 | 337 | | | | | | | |
| | | % | 92,6 | 93,6 | 82,0 | 86,1 | 86 (72-97) | | | | | | |
| Non-Hodgkin- Lymphome C82-C85 | Männer | N | 2.739 | 2.739 | 2.739 | 2.739 | | UICC-Stadium nicht definiert | | | | | |
| | | % | 80,0 | 82,9 | 57,6 | 67,8 | 66 (61-69) | | | | | | |
| | Frauen | N | 2.329 | 2.329 | 2.329 | 2.329 | | | | | | | |
| | | % | 79,1 | 81,2 | 60,4 | 68,0 | 69 (62-74) | | | | | | |
| Plasmozytome C90 | Männer | N | 904 | 904 | 904 | 904 | | UICC-Stadium nicht definiert | | | | | |
| | | % | 77,0 | 79,8 | 39,8 | 47,3 | 48 (27-56) | | | | | | |
| | Frauen | N | 672 | 672 | 672 | 672 | | | | | | | |
| | | % | 79,3 | 81,5 | 35,0 | 39,9 | 45 (41-55) | | | | | | |
| Leukämien C91-C95 | Männer | N | 1.790 | 1.790 | 1.790 | 1.790 | | UICC-Stadium nicht definiert | | | | | |
| | | % | 72,1 | 74,4 | 46,1 | 53,2 | 58 (40-67) | | | | | | |
| | Frauen | N | 1.335 | 1.335 | 1.335 | 1.335 | | | | | | | |
| | | % | 68,1 | 69,9 | 47,2 | 52,9 | 55 (35-64) | | | | | | |

zu N: Die Anzahl der berücksichtigten Erkrankungsfälle bei den einzelnen Diagnosen ergibt sich nicht aus der Summe der Fälle in den jeweiligen Tumorstadien.

ÜBERLEBENSZEITANALYSEN - GRAFIKEN

SCHILDDRÜSE (C73)

ABSOLUTES UND RELATIVES ÜBERLEBEN

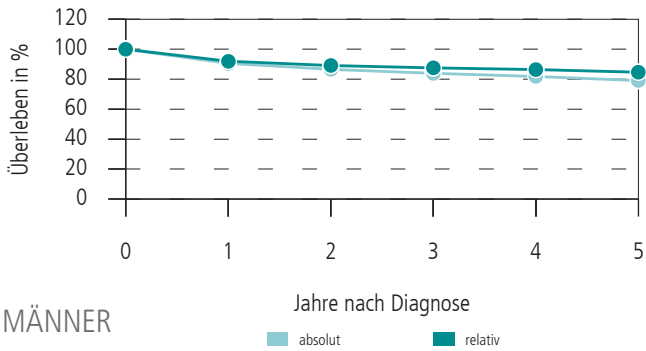

MÄNNER

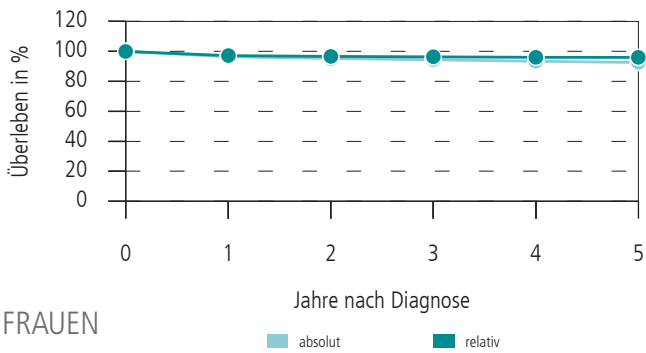

FRAUEN

RELATIVES ÜBERLEBEN NACH TUMORSTADIUM

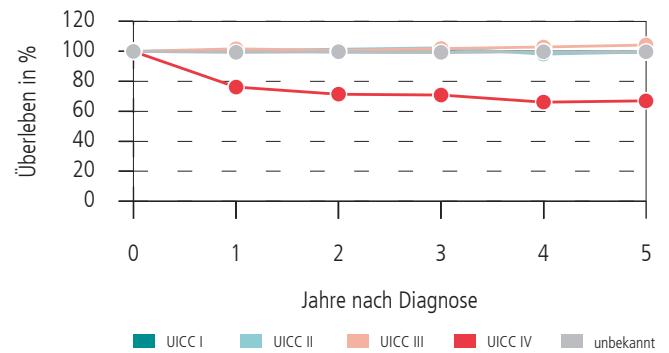
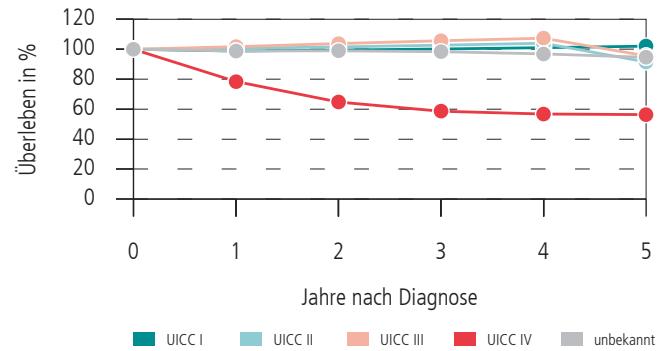

**IHRE DATEN
SIND BEI UNS
IN GUTEN HÄNDEN!**

PRÄVALENZEN - TABELLE

| DIAGNOSE(-GRUPPE) | | 1 JAHR | | | 5 JAHRE | | | 10 JAHRE | | |
|------------------------------------|--------|--------|------|-------|---------|------|-------|----------|------|-------|
| | | RLP | | BRD | RLP | | BRD | RLP | | BRD |
| | | N | % | % | N | % | % | N | % | % |
| Krebs gesamt C00-C96 ohne C44 | Männer | 8.740 | 0,45 | 0,52 | 35.871 | 1,83 | 2,00 | 61.474 | 3,14 | 2,30 |
| | Frauen | 8.469 | 0,42 | 0,46 | 35.249 | 1,73 | 1,89 | 60.740 | 2,98 | 2,50 |
| Mund und Rachen C00-C14 | Männer | 280 | 0,01 | 0,02 | 1.114 | 0,06 | 0,07 | 1.818 | 0,09 | 0,10 |
| | Frauen | 125 | 0,01 | 0,01 | 490 | 0,02 | 0,03 | 811 | 0,04 | 0,04 |
| Speiseröhre C15 | Männer | 161 | 0,01 | 0,01 | 440 | 0,02 | 0,02 | 608 | 0,03 | 0,02 |
| | Frauen | 37 | 0,00 | 0,00 | 107 | 0,01 | 0,01 | 165 | 0,01 | <0,01 |
| Magen C16 | Männer | 255 | 0,01 | 0,02 | 808 | 0,04 | 0,05 | 1.253 | 0,06 | 0,08 |
| | Frauen | 152 | 0,01 | 0,01 | 501 | 0,02 | 0,03 | 804 | 0,04 | 0,06 |
| Darm C18-C21 | Männer | 1.290 | 0,07 | 0,07 | 5.209 | 0,27 | 0,29 | 8.748 | 0,45 | 0,40 |
| | Frauen | 1.054 | 0,05 | 0,06 | 4.255 | 0,21 | 0,23 | 7.423 | 0,36 | 0,40 |
| Leber C22 | Männer | 128 | 0,01 | 0,01 | 335 | 0,02 | 0,02 | 424 | 0,02 | k.A. |
| | Frauen | 52 | 0,00 | 0,00 | 119 | 0,01 | 0,01 | 153 | 0,01 | k.A. |
| Gallenblase u. Gallenwege C23-C24 | Männer | 60 | 0,00 | 0,00 | 155 | 0,01 | 0,01 | 209 | 0,01 | k.A. |
| | Frauen | 59 | 0,00 | 0,00 | 158 | 0,01 | 0,01 | 210 | 0,01 | k.A. |
| Bauchspeicheldrüse C25 | Männer | 151 | 0,01 | 0,01 | 286 | 0,01 | 0,02 | 342 | 0,02 | 0,02 |
| | Frauen | 126 | 0,01 | 0,01 | 285 | 0,01 | 0,02 | 345 | 0,02 | 0,01 |
| Kehlkopf C32 | Männer | 99 | 0,01 | 0,01 | 441 | 0,02 | 0,03 | 822 | 0,04 | 0,04 |
| | Frauen | 24 | 0,00 | 0,00 | 92 | 0,00 | 0,00 | 152 | 0,01 | 0,01 |
| Lunge C33-C34 | Männer | 703 | 0,04 | 0,05 | 1.789 | 0,09 | 0,12 | 2.511 | 0,13 | 0,21 |
| | Frauen | 432 | 0,02 | 0,03 | 1.125 | 0,06 | 0,07 | 1.553 | 0,08 | 0,06 |
| Melanom der Haut C43 | Männer | 614 | 0,03 | 0,02 | 2.634 | 0,13 | 0,10 | 4.563 | 0,23 | 0,10 |
| | Frauen | 634 | 0,03 | 0,02 | 2.813 | 0,14 | 0,10 | 4.938 | 0,24 | 0,13 |
| Nicht-melanotische Hauttumoren C44 | Männer | 6.031 | 0,31 | k.A. | 25.655 | 1,31 | k.A. | 42.145 | 2,15 | k.A. |
| | Frauen | 5.152 | 0,25 | k.A. | 22.525 | 1,11 | k.A. | 37.755 | 1,85 | k.A. |
| Mesotheliom C45 | Männer | 23 | 0,00 | 0,00 | 56 | 0,00 | 0,00 | 64 | 0,00 | k.A. |
| | Frauen | 4 | 0,00 | 0,00 | 13 | 0,00 | 0,00 | 15 | 0,00 | k.A. |
| Brust C50 | Frauen | 3.242 | 0,16 | 0,16 | 14.981 | 0,74 | 0,76 | 26.499 | 1,30 | 0,90 |
| Vulva C51 | Frauen | 143 | 0,01 | 0,01 | 564 | 0,03 | 0,03 | 870 | 0,04 | k.A. |
| Gebärmutterhals C53 | Frauen | 197 | 0,01 | 0,01 | 832 | 0,04 | 0,04 | 1.518 | 0,07 | 0,10 |
| Gebärmutterkörper C54-C55 | Frauen | 491 | 0,02 | 0,02 | 2.064 | 0,10 | 0,11 | 3.658 | 0,18 | 0,19 |
| Ovar C56 | Frauen | 228 | 0,01 | 0,01 | 858 | 0,04 | 0,05 | 1.406 | 0,07 | 0,09 |
| Prostata C61 | Männer | 2.260 | 0,12 | 0,16 | 11.837 | 0,60 | 0,70 | 22.068 | 1,13 | 0,80 |
| Hoden C62 | Männer | 162 | 0,01 | 0,01 | 863 | 0,04 | 0,05 | 1.702 | 0,09 | 0,10 |
| Niere C64 | Männer | 369 | 0,02 | 0,02 | 1.582 | 0,08 | 0,09 | 2.680 | 0,14 | 0,14 |
| | Frauen | 220 | 0,01 | 0,01 | 920 | 0,05 | 0,05 | 1.628 | 0,08 | 0,09 |
| Harnblase C67, D09.0, D41.4 | Männer | 943 | 0,05 | k.A. | 3.890 | 0,20 | k.A. | 6.421 | 0,33 | 0,32 |
| | Frauen | 265 | 0,01 | k.A. | 1.178 | 0,06 | k.A. | 2.000 | 0,10 | 0,10 |
| Harnblase C67 | Männer | 453 | 0,02 | 0,02 | 1.568 | 0,08 | 0,09 | 2.437 | 0,12 | k.A. |
| | Frauen | 143 | 0,01 | 0,01 | 457 | 0,02 | 0,03 | 714 | 0,04 | k.A. |
| Gehirn und ZNS C70-C72 | Männer | 93 | 0,00 | 0,01 | 243 | 0,01 | 0,02 | 353 | 0,02 | k.A. |
| | Frauen | 54 | 0,00 | 0,00 | 159 | 0,01 | 0,01 | 241 | 0,01 | k.A. |
| Schilddrüse C73 | Männer | 64 | 0,00 | 0,00 | 288 | 0,01 | 0,02 | 533 | 0,03 | 0,03 |
| | Frauen | 138 | 0,01 | 0,01 | 722 | 0,04 | 0,05 | 1.399 | 0,07 | 0,06 |
| Morbus Hodgkin C81 | Männer | 45 | 0,00 | 0,00 | 206 | 0,01 | 0,01 | 402 | 0,02 | 0,02 |
| | Frauen | 36 | 0,00 | 0,00 | 163 | 0,01 | 0,01 | 313 | 0,02 | 0,02 |
| Non-Hodgkin-Lymphome C82-C85 | Männer | 306 | 0,02 | 0,02* | 1.175 | 0,06 | 0,07* | 1.973 | 0,10 | 0,08 |
| | Frauen | 218 | 0,01 | 0,02* | 992 | 0,05 | 0,06* | 1.728 | 0,08 | 0,08 |
| Plasmozytome C90 | Männer | 97 | 0,00 | 0,01 | 368 | 0,02 | 0,03 | 511 | 0,03 | k.A. |
| | Frauen | 55 | 0,00 | 0,01 | 260 | 0,01 | 0,02 | 353 | 0,02 | k.A. |
| Leukämien C91-C95 | Männer | 163 | 0,01 | 0,01 | 708 | 0,04 | 0,06 | 1.231 | 0,06 | 0,05 |
| | Frauen | 123 | 0,01 | 0,01 | 527 | 0,03 | 0,04 | 942 | 0,05 | 0,04 |

* C82-C88

Hinweise zur Methodik und weitere Hintergrundinformationen finden Sie in den Sonderauswertungen 2017 zur Prävalenz.