

MELDUNG VON HAUTTUMOREN

Für alle meldepflichtigen Hauttumoren sind folgende Meldeanlässe an das Krebsregister zu melden:

- Diagnose
- ambulant oder stationär durchgeführte Therapien (Operationen, Systemtherapien, Strahlentherapien)
- einmal im Kalenderjahr eine Verlaufsmeldung zu Patienten ohne Änderung des Tumorstatus über einen Zeitraum von fünf Jahren ab Diagnosestellung
- bei jeder Änderung des Erkrankungsstatus (z.B. Progress, Rezidiv, Metastase oder Remission) immer eine Verlaufsmeldung, auch über den Zeitraum von 5 Jahren nach Diagnosestellung hinaus
- Tod des Patienten

Eine ausführliche Aufschlüsselung der meldepflichtigen Hauttumoren mit Angabe der zu meldenden Informationen kann der Rückseite entnommen werden.

Weitere Informationen finden Sie auf unserer Homepage.

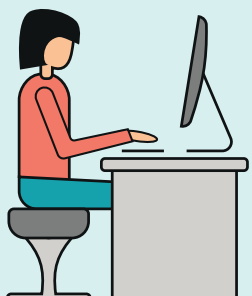

Bitte melden Sie nur, was Sie selbstverantwortlich durchgeführt haben.

Dokumentationsspezifische Hinweise

Pflichtfeld „Tumordicke“ bei Plattenepithelkarzinomen

Plattenepithelkarzinome mit einer Tumordicke > 5 mm: **meldepflichtig**

Die Angabe der Tumordicke ist daher für Tumoren aus der Histologiegruppe der Plattenepithelkarzinome ab Erstdiagnosedatum 01.09.2017 **verpflichtend anzugeben** im Feld „Tumordicke“ oder im Freitextfeld. Diese Angaben sind dem Pathologiebericht zu entnehmen.

Frühformen = in situ-Karzinome/nicht-invasive Tumoren

Melanoma in situ (D03.X): **meldepflichtig**
Gutartige Hauttumoren und Carcinoma in situ nicht-melanotischer Hauttumoren: **nicht meldepflichtig**

Anzahl der Tumoren/Histologiegruppen und Lokalisation

Bei Auftreten von Tumoren der **gleichen Histologiegruppe**, aber **unterschiedlicher Lokalisation** (ICD-10 und ICD-O-3 unterscheiden sich in der vierten Stelle (z.B. C44.3 und C44.4)) sind **zwei Tumoren** zu melden.

Hautmetastasen

Innerhalb von 92 Tagen nach Erstdiagnose:
Diagnosemeldung des Primärtumors (z.B. Brustkrebs, C50.X) mit TNM (M1) und Angabe der Lokalisation der Fernmetastase der Haut (SKI)

Außerhalb von 92 Tagen nach Erstdiagnose:
Verlaufsmeldung zum Primärtumor (z.B. Brustkrebs, C50.X) mit TNM (M1) und Angabe der Lokalisation der Fernmetastase der Haut (SKI)

MELDEPFLICHTIG	Hauttumoren der ICD-10 Klassifikation		Histologie	Mit einem Diagnosedatum
	C43, D03, C46.0, C49, C50, C84.0, C84.8 und C85.1			
	C43.X	Malignes Melanom	8720/3-8780/3	<ul style="list-style-type: none"> ■ Diagnose ■ Therapien ■ Verläufe Weitere Hinweise s. Vorderseite
	D03.X	Melanoma in situ (auch Lentigo maligna)	8720/2, 8741/2, 8742/2	
	C49.X	Bösartiges Fibroxanthom/Malignes fibröses Histiozytom des Bindegewebes	8830/3	
	C49.X	Pleomorphes Sarkom (Bindegewebe und andere Weichteile)	8802/3	
	C50.0	M. Paget der Mamille	8540/3, 8541/3, 8543/3	
	C84.0	Mycosis fungoides	9700/3	
	C84.8	Kutanes T-Zell-Lymphom o.n.A.*	9709/3	
	C85.1	Kutanes B-Zell-Lymphom o.n.A.*	9591/3	
	C46.0	Primäres Kaposi-Sarkom der Haut	9140/3	

MELDEPFLICHTIG	C44 und D48.5			ab dem 01.09.2017
		C44.X	Plattenepithelkarzinome: Tumordicke > 5mm (<i>Spinaliom, Bowen-Karzinom</i>)	8051/3-8084/3
	C44.X	Merkelzell-Karzinom	8247/3	
	C44.X	Extramammärer M. Paget der Haut	8542/3	
	C44.X	Pleomorphes Sarkom der Haut	8802/3	
	C44.X	Bösartiges Fibroxanthom/Malignes fibröses Histiozytom der Haut	8830/3	
	C44.X	Fibrosarkomatöses Dermatofibrosarcoma protuberans	8832/3	
	C44.X	Primäres Angiosarkom der Haut	9120/3-9133/3	
	C44.X	Sonstige maligne Tumoren d. Haut (exkl. Basaliom)	Alle Histologien mit .../3 außer 8090/3-8110/3	
	D48.5	Atypisches Fibroxanthom	8830/1	

NICHT MELDEPFLICHTIG	C44, D04, L57, L85.8, D18.0, D22.X		
		C44.X	Plattenepithelkarzinome: Tumordicke ≤ 5 mm (<i>Spinaliom, Bowen-Karzinom</i>)
	C44.X	Basalzellkarzinome, Basaliome	
	D04.X	Carcinoma in situ der Haut (D04.X), z.B. M. Bowen	
	L57.X	Aktinische Keratose/Keratosi solaris (inkl. bowenoider Typ)	
	L85.8	Keratoakanthom	
	D18.0	Hämangiome	
	D22.X	Dysplastischer Nävuszellnävus	

* bei spezieller Histologie abweichende ICD-10